盛京時報
發行所 康德新聞社奉天支社 奉天市大和區國田町九號
報費 每份七分 每月壹圓八角

捨身連沉敵艦
敢闘精神發揮無遺
高田戰闘機隊殊勳上聞

【東京電】五月二十七日、當傀攏敵美軍於畢亞克島開始登陸時、高田勝重少佐以下八名日本戰闘機部隊、不失機宜、敢行果敢捨身之攻擊、以陸軍機進搏敵艦、擊沈敵艦四隻、卓偉殊勳、全機壯烈自爆、對此昂揚實堂堂之攻擊精神之戰績、南方方面陸軍最高指揮官、授與感狀、此次畏蒙上達天聽、七月二十五日、陸軍省發表如次、

陸軍省發表（昭和十九年七月二十五日）

昭和十九年五月二十七日、敵開始在畢亞克島登陸時、陸軍少佐高田勝重以下八名……

感狀

高田戰闘機部隊
陸軍少佐　高田勝重
同　中尉　岡部……
同　曹長　……本宮……
同　軍曹　工藤……

高田少佐略歷

高知縣人、昭和九年任官少尉、……

寺內壽一

日軍夜襲擊退敵軍
大宮島彼我戰況非常激烈
登陸前日軍使用火藥即達萬噸

（中部太平洋基地電）敵軍自襲攻擊塞班島之後、……

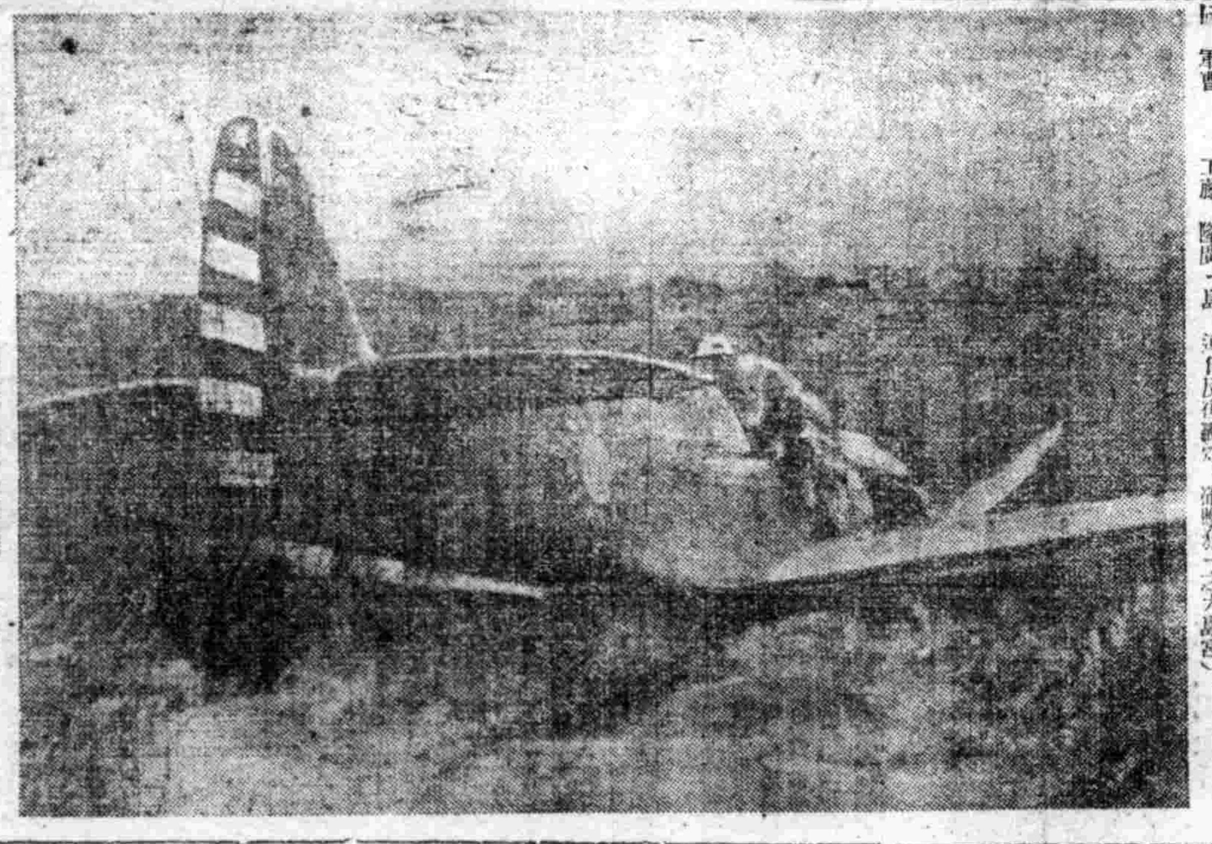

衡陽郊外爲日軍完璧擊墜之敵機P40殘骸（……陸軍省檢閱濟）

山田軍司令官
訪我政府要路作懇談

【新京】山田關東軍司令官、……

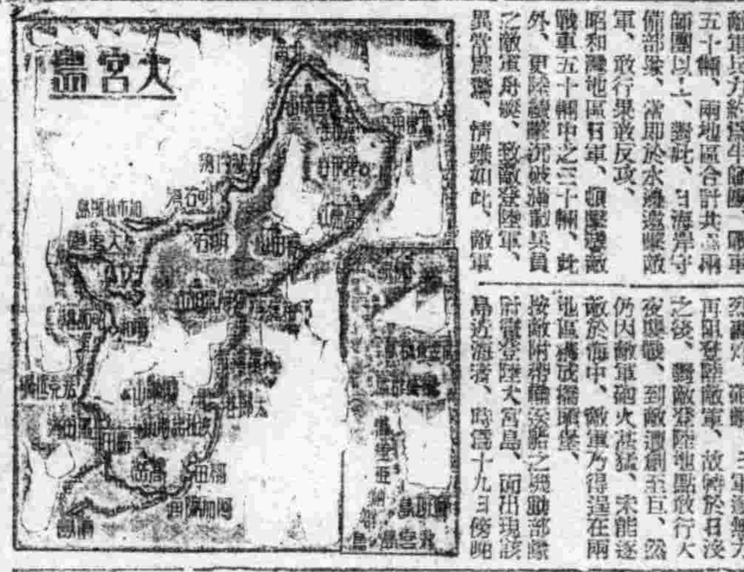

敵擬登陸狄尼安島
爲日軍激烈炮火擊退

（中部太平洋基地電）……

大東亞建設與協和會運動

亞人從迷夢覺醒還我舊觀
我國自有其獨自之生命
協和會文化部次長　松岡二十世

一、以下摘緬甸巴摩總理於大東亞會議演說

二、我國獨自之生命力

三、各民族初度握手

四、一致奮起復興道義

緬國家代表聲明
歡迎日本新內閣

【仰光電】緬甸國家代表巴摩博士、二十三日發表聲明如左、……

西南國境肅清戰果

【新京】於西南國境地區之……

大東亞建設展望

舉十億民衆完成戰爭

鮑斯主席之聲明

新戰場河南之建設

新波蘭解放評議會
由蘇聯支持而成立

波蘭亡命政權

德政府亦闡明
蘇對波之野望

渝側發表戰況

深入衡陽市街西部
日軍剋與渝守備軍激戰中

守法奉公邁進決戰
（社說）

【守法奉公】是作人的最高理念、……

國務院辭令

東線中部地區
德軍反擊極爲有利

於歐奴河東岸
双軍展開白及戰中

碎敵戰車四百

東線續行激戰

赤軍於立陶宛已開始新攻勢

美機盲炸住民
民衆極爲憤慨

濟康 清血解毒丸
主治 各類梅毒（下疳）、淋病、子宮內膜炎、……
根除永不再犯
製造發賣所 濟康藥房

婦人藥 タラチメ湯
調整生理機能
挽回人生幸福、確是優秀的婦女保健藥！
主治 子宮虛冷、經血各症、產前產後諸症、頭痛眩暈、心思鬱結、四時感冒、四肢疼痛、其他婦女一切諸病。

阿備司經片
主治 月經不調・經期障礙・乳汁不足・閉經障礙

精解 簿記函授
通信處 新京特別市……

務須注意繳納保險費
督促注意手續今後概行廢止
生命（徵兵）保險會社、爲節約用紙、今後當繳納保險費時、僅通知繳納日期一次、此外之督促注意等手續、一概廢止、務希契約者諸位、鑒察實情勿忘至期繳納保險費、本諸協力增强國民貯蓄國策之至意、諒亦有所贊助也、
生命保險統制會
帝國生命　千代田生命　明治生命
第一生命　日本生命　野村生命
安田生命　三井生命　住友生命
國華生命　愛國生命　大同生命
第百生命　太陽生命　大正生命
福壽生命　第一徵兵　富國徵兵
日本徵兵　日本教育　日本團體

農產物大增產計劃展望（下）

本諸施策完遂增產
切望國民奮起協力

對於生產資材資金之對策

增產組織及增產技術

增產意欲之向上方策

明年度增產之對象

市縣林務主任會議
在奉興亞會舘舉行

地方綜合

挺身奮起邁進增產
回教民結成增產報國隊

爲期防衞固若金湯
自衞團舉行結成式

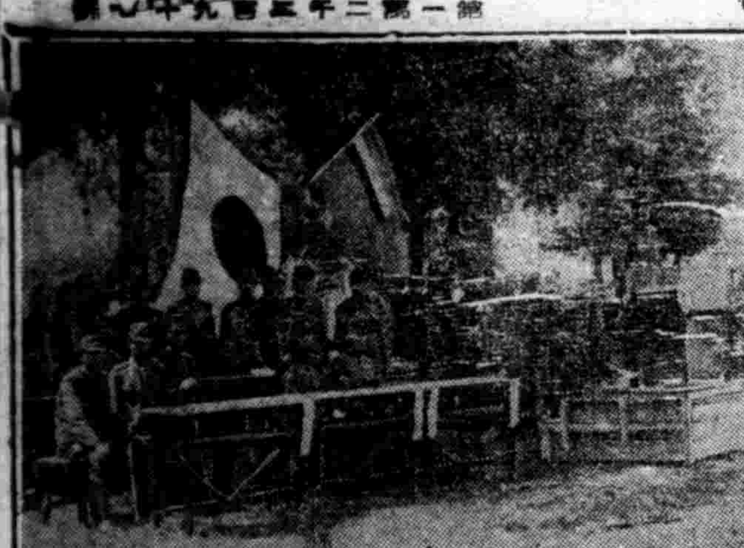

海之紀念日
開講演會

◆南滿簡訊◆

協助警戒防犯

道德分會奉仕

防止犯罪事件

特勤隊入所式

蠶質發育極佳

警務股長到任

廢止不良義塾

定期語學考試

製鐵勞務挺身隊
將於來月八日赴東邊道見學

初等教育教師

滿洲海運所屬船員
榮受交通部大臣表彰

第四聯合教育區
舉開國民鍊成大會

協和會創立紀念日
舉行多種行事

省下林務會議
派遣幹部出席

嚴禁販賣
不良氷點心

防止病菌實施清掃
致力增產協助除草

冒炎熱天氣應援割禦工作
學生奉仕熱誠可欽

赴華旅行
須預先注射

警察署長莅任

決戰下的日本農村
駐日大使舘　王本貴

（二）集約的經營之必然性

確保出荷達成責務
克山縣特訓定　第一線增產戰士須知事項

强化日滿農政
今後運營要領

于君增產意志軒昂
動員全家族開墾二荒地

德流星彈威力
破英家屋二千

農士道場
明春誕生

省署分配牛乳

欣迎郵政二十週年紀念日

機構擴充業績輝煌

仍希倍加協力完成大任

新興滿洲國政府、將當時尚在中華民國掌中經營之郵政實權、多蒙努力、幾費苦心、終於接收、印郵政獨立之確固地步於建國史上者、乃大同元年七月二十六日自是以來於本月二十六日適為十二週年、此十餘年間郵政事業之經營其根本方針始於一貫職擔建國理念之實現為唯一切營利的經營或都市偏重的經營方針、孜孜努力、竭力使成為道義國家之郵政、

我國 郵政局所、現在之普及試回顧大同元年僅一千五百二十八局所、平均每八百五十方里、不過局一、抵至本年七月一日止、已增至二千三百七十二局所、概於五百五十平方公里之一局、郵政局所之若是增加、雖云均係都市偏在的經營於鄉之結果、但關於其實局地之適否、亦不施加以檢討、並努力從事郵政局所之効率的配置至於郵政從事員之總數、現達一萬六千人兩三年來因人的資源之節制及其他情事雖亦略有變動、設與草創當時之不足三千四百人相比、已增至四倍半、此數字之激增一面係因

郵政 局所之增加、並可謂係下述事業膨脹之必然的增大、更可謂為郵政之確實迅速之郵政良心的經營之大發也、其次就郵政事業之實際的經營面觀之、草創之際、郵件處理數僅七千八百萬通上下現在竟達三億四千萬、其以郵票收入為主之歲入、達六千萬圓鉅、較草創當之二百三十萬圓、扶餘而上郵件數之如是之增

已越 八通、雖尚難與日本之八十通、德國之百十五通等比擬、然國情迫切之中華民國現仍徘徊於一通上下之境、觀此狀態當可了然也此處所云國民文化之一般之進步向上者、若上述之郵件增加、殆可求其指數、對此帶來而成其目睹者尚有郵政匯兌及郵政儲蓄之激增、我國辦理郵政匯兌業務、自接收中華郵政後從未間斷、同元年八月即行開始、逐歲激增、創業當初合計國內國際匯兌、為五十二件、

萬餘 金額不過一千五百萬圓之譜、昨康德十年收入六百三十八萬件、金額七億四千餘萬圓、支付達二百七十七萬件金額二億八千餘萬圓、就件數言之增已郵政轉帳、創始以來、

實係事業之普及以國民一般之文化程度向上之在證也、大同二年人口每人平均利用數為二、五通、從康德十年民之通信率

儲金 及郵政生命保險之使命、當然逐由於資金之適切運用而圖產業之振興、以使國家經濟力充實、此則平時之使命也、然國家一度備進決戰之戰爭中時、則生產力擴充資金之籌措、進而與國家經濟政策之確立由於如上國策之進展、郵政業務乃與民間資金之吸收惡性膨脹之抑制等我國經濟基本課題具有密切關係、因是康德十一年度規定儲金目標三十億、其中

業務 至六月一日五月制定六市營行郵政取締規則後、乃陸續開始辦理業務、其前之存入六十三萬餘圓、存戶一萬四千三百、而本年六月底竟達五億八千七百餘萬圓、存戶六百九十二萬九千餘、其飛躍之狀於康德元年之年度、每人平均之存入當初為二十一圓、現在則為百零六圓、總及日本內地之百二十七圓國內之比、

頗佳 就中尤值特書者即七月十日起四月迄六月間、存入額實達七十九百萬圓為分擔三億圓之二成六分強、成績

獲得 六十一萬件、保險費一百一十五萬圓之新規契約、五月八日即將目標額八十五萬圓打破、獲得契約二百二十萬圓、現在則每額四億六千萬圓之巨額、加入者之民族別計滿人七成、日人三成、

威武立於警鐘下之我國軍步哨

闡揚道義建國興亞

協和會隆重舉行紀念典禮

第十二週年創立紀念日

【新京】以建國精神為基調、而與道義滿洲國生成發展之滿洲帝國協和會、創立於茲、已十二載、處此空前未有之重大戰局下、使命愈顯重大、協和會當局為紀念此意義深遠之十二週年紀念日、於二十五日午前九時、於與會長、三宅中央本部長、武部總務長官以下會務職員及駐滿各國使臣、德那共斯黨、意共和法西斯黨各代表等多數參列之下、於協和會館舉行式典國民儀禮後、捧讀國本奠定詔書、奉讀賜與協和會之勅語、朗讀協和會綱領、繼臨三宅中央本部長之式辭、武部總務長官、德那共斯黨、意共和法西斯黨各代表祝詞、最後於三呼萬歲聲中閉式、繼續執行建國以來之殉國者之慰靈祭、且三宅中央本部長、是日午後七時二十分、約二十分間、於新京中央放送局、以『協和會創立十二週年紀念』為題、向全國放送云

哈市舉辦紀念盛典

【哈爾濱】協和會哈爾濱市本部、於前烈之決戰下、迎茲意義深遠之協和會創立十二週年紀念日之廿五日、以市內哈爾濱會館為會場、召集協和義勇奉公隊及各團體一般市民、閱讀意見謁市民大會、率先、午前七時、舉行協和會功勞者表彰式、表彰鑑於分會運動、青少年團活動之功勞者二十名、

今日隆重舉開

奉省弘報會議

為達成時局宣傳之目的、及宣導靠防衛防諜三大目標、及省民徹底了解計、康德十一年度、奉天省弘報會議、於省弘報股主辦下、於今日（廿六日）及二十七日兩日在省公署大禮堂隆重舉行、當日除各市縣弘報主務者完全參加外、省公署方面、皆川省次長、原田總務科、難波弘報股長、及關係各科長完全參加

省組中等校農物禾苗審查會

東發列車赴撫山煤礦、廿八日出滿道赴牡丹江

呼應農村之增產物資產奉天省立中等學校、（農科系）於本年春、宣國策作物（蓖麻）農產作物（農產物及蔬菜）展開增產必成之運植由於大東亞戰及人工之努力結果、各種作物有用當之發育省文教科當局為審查各校本年各種作物栽植之成績、乃依民生廳長為委員長、組成中等學校、農作物禾苗審查會由八月初旬起、巡查省下各農科系中等學校、實地審查、結果由委員會決定等次分別表彰之

鍛鍊身心涵養智能

臨水試戰各盡所長

新京軍官學校學徒海水演習誌盛

【錦州電】以設本社韓特派員電】偉大的海洋、是無人不在景仰著的、因為那裡有無盡藏富的資源魚產、礦產、各種海產物都是我們人類生活必需的東西、我國雖然以居大陸、可是自從大東亞戰爭開始以來、由於親邦無敵皇軍之海洋活躍、把我國國民的海洋知識也無形中增進了不少、我們如果想過去的歷史看看近代各國國勢發展之現況、則可以知道海洋和國家之興衰、有著密切之關係了俗語說『不登泰山不知泰山之大、不航海者不知滄海之深』百聞不如一見、我們雖然沒聽到海洋的故事、但海洋的興隆、海洋的神秘、如何的雄壯如何的偉觀、一望無際的碧綠海水襯托和青色的天空演成了一體調潤的波濤、一起一伏的沖到海岸、尤其是在朝陽初升或是在夕陽西落當兒的陽光、從森林間反射到海面上時、海岸的風光、更是美麗無比了、在酷熱的夏期裡、海岸就變成了最理想避暑的地方、在海岸附近生活、終日能呼吸著涼爽新的空氣、隨意採捕營養豐富的海產食物、如果更能時常在海水裡練習水泳、必能使身心雄健、意志旺盛、總而言之海洋是對吾人有無窮之利益也、

新京陸軍軍官學校為我國軍主幹軍官養成之學府、從學校教育施設之完備、與所負使命之重大、乃人盡皆知者、學校當局為鍛鍊學生雄健之身心使學生習得游泳之方法、陶冶勇敢之精神、養成雄飛世界之壯志、每年暑期裡都實施水泳演習訓練、本年多數學校預科二年生之水泳訓練已在國都大同公園水泳場實施、對預科一年生之水泳演習、復於本月十七日派遣預科生徒隊長、兩中校率引預科一年、生徒○○名由新京乘軍用列車出發、十八日早晨到了地大連海濱浴場、住在海濱附近的一公園裡、在那裡便設置了無數的天幕、做為生徒們臨時休息的營舍、學校當局起來之後、即選擇了這個大連海水浴場、作為生徒的生活場所、這點可說是初次見到海洋、所以都特別興奮、雖然經過一夜的火車旅行、但都毫無疲倦之意、相反中一宿有些人高興得一夜失眠、因為翌日先就已經、有許多人在天幕附近了

之朝飯午前十時開始第一次海水演習、各生徒由隊長分別指揮生徒們到指定之演習場所集合、於隊長之號令下第一步先作準備體操、使身體柔活、其次由教官引導下一齊踏進淺灘之海水中、一、二、三等各水泳技術優秀者、方別列隊向海水深處游去、技術平常者與初次練習者、都在海洋近處猛烈練習游泳、海的比重高浮力大、所以極容易游起來、因為他們都是將來的國軍幹部的軍官、是國兵的指揮者

每人都覺悟到了自己使命之重大、所以沒有一個人不存心努力前進的、海水的溫度與我們的體溫差了十來度、不常習游泳的人、初到海水裡一定覺得到涼並且呼吸也覺到緊迫、況且再看到一起一伏的海水滾滾不斷的由遠處向海岸湧來、無論誰到那裡總必感到恐懼、可是軍官生徒們也都有海無畏的信念、以無論會不會水泳都是和蛟龍入海一般的勇猛如猛虎歸山一般的爽風把碧綠色的海水濺得白包水花出現、海水雖然鹹、他們也不怕侵入嘴裡由於他們的勇敢努力練習並且教官仙之熱心指導、很快的都有了進步、在海水裡感到了的時候、就一齊登岸足於海岸的細石與沙皮、在炎熱之太陽照射下、再作起體操來、如此同樣的不知幾次到十一時三十分許午前演習終了、午後二時開始第二次演習、和午前無何差異的時間長半點鐘、罷了、在海水演習時間以來、更由各連長應險長作一般之教育授課、第天晚上九時就消燈就寢了

大連海濱的風景、鍛鍊身心的軍官生徒們、民亦海濱表忠誠對軍官生徒之前往演習、莫不熱心協力所一週間的軍官學徒之水泳演習、是順利的就按計劃完成了目的、個個生不但身體都有了歲的黑色、就是精神意志也都活潑雄健起來、二十五日到旅順參觀、日俄戰跡後乃一齊就歸校之途

勤奉總司令 于大臣離安

【東安】勤奉總司令于民生部大臣、廿四日抵安東、即日赴大和旅館、廿五日參拜安東神社、忠靈塔、後訪問省公署、聽取畑省司令以下之申告、在勤奉現地觀察熱心作業狀況、尉懃以興以厥勞撫勵之溫言、午後六時

協和會藝文賞 受賞作品決定

【新京】協和會為謀於滿洲國內之藝文活動再進一步活潑化、遂設定『協和會藝文賞』對於優秀作品、授與獎賞、本年度授賞作品、由本年度之作品中選定、於藝文審查委員會慎重審查之結果決定授賞作品為左之三作品於協和會創立紀念日之廿五日授與獎、

△日文詩稿『之部落』（征本○）本名山縣初好、三二歲係奉天省撫順縣中出勤所勤務

△滿文『秋夕』小說（本名姚宏源三十二歲）係滿錦州省黑山縣報社所新京市和順區和壹五條）

國人親和佳話

奉大兩市民互濟有無

【大連】突破決戰、首須使國民親和、俾能謀國民總和運動之秋、有一大連市民與奉天市民親和之佳話、茲誌於下

客春、奉天蔬菜缺乏、關此訊之大連市、以關內之蔬菜類、贈與奉天市民、因此奉天市長、山奉市長方面以蔬菜類不足、奉天市、關東州蔬菜之補助、民以農作甚豐、園茄子等類繁多、今年、大連地十四日運抵、奉天市長、於此當大連市民、再大連市長以圖茄子應值回答感謝之意、市長特以翻此佳話所得深入、即大連市民與奉天市民以圖茄子又開幕來可謂近日蔬菜之佳話云

華教育關係官 代表滯滿日程

【新京】本部為了與大東亞戰相呼應、增強中國教育界各關係官來滿觀察、謀求表示懇切之意、遂行邀請中國教育觀察團、組織北京教育部中等教育科長孫其奎某等三名、又於二十三日午後七時乘滿華直通列車抵京、下榻於協和會、二十四日午前十一時赴中國大使館拜訪、然後訪問外交部使館訪問、然後赴文教部訪問、文教部大臣及協和會中央本部、同五時赴中國使館部出席歡宴會、二十五日觀察大經路國民優級學校、第一女子國民高等學校、第二國民高等學校、第四國民學校、吉林大學及新京工業大學、二十六日赴哈爾濱、二十七日赴阿城、二十八日赴牡丹江、觀察新奉職地作業狀況、二十八日赴牡丹江市觀察、八月一日經由新京、八月二日自新京出發返國云

熱河慰問行

本社孫特派員記　黃賴特派員攝影

（六）

地勢險要風景秀麗

國軍鎮護各地盡呈和平氣氛

三十日一天的行程、約突破四百里、在○○部落小憩後又重新繼續抵達喜峰口、喜峰口的口子、距離喜峰口的市街約有十數餘里兩傍石壁參天、聳立雲霄、唯有曲折的一條道路可以通行地勢險要、據說該口和潘家口、鐵門關、即宋時楊六郎鎮守把的三關、如果說起此地、那他所以能有『獨把三關』的佳話亦參利

頗這里地形的險峻、在這口的兩傍、有著雄大的長城嵯峨屹立於此、因為其形狀長城相互搭合、概似與和長城展築合子相似、長城的台子、約距離五十餘米之間、必有一個由這座看口之間、必有一個由這座看完全是用磚石合築、....

利用城牆作防禦、佈置少數兵力在台上監視而已、

通過喜峰口就到了當地住民所說的『口裡』了、這兒是河北省邊塞的環界、在過去遷安縣當被共匪選為根據地勢所進的工作、下罷曾遍於該縣的山麓僻地、亦曾由此地波及到『口外』的熱河省內都為日滿軍警的討伐和肅清現在都道向邊防的腹部去

了喜峰口在過去乃是一個口裡口外買賣交易的鄉鎮、不過其後匪共匪的侵害、一切都呈出淵谷、生活上必需的物資、貨、却是不然的非其價、但是當然可以了、但是物資、貨、却是不然的非常之、現在於日滿軍警的嚴護下、似已絕和許多、住民對於討伐的軍警、印象極為良好

由喜峰口乘軍東行約經一小時、即到鐵門關、通過此關就是我國河省的青龍縣界、鐵門關在歷史上也是有名的軍事要塞、然而山巔和人工的長城、把這處造成了附近的必經之路、為之援軍駐屯此處的國軍、記者特到現地去實地巡視、

該地一帶的山、較比他處更為雄峻、國軍勇士們在懸崖陡壁間、新蹋成盤道、極度曲折有的地方任攀登時、往前人的脚踵、挨近後人的頭上、在山的頂端修築兵舍、砲臺等、兵舍的築造是以松幹為柱、巨石為牆、上面蓋以泥板、雖係因陋就簡、但其創意工夫、處處都使人感到精巧、方向位置、無處不合乎衛生保健的條件、

司令官在巡視時、一一對他們加以鼓勵、他們都表示抱着最大的決意去剿滅匪民衆的共匪、於是登軍出關、離開繼續壯麗的長城線（女興片關東軍報道部檢閱濟）

完

獻機援戰報國情殷

撫西街民熱意軒昂

【撫順】當此決戰之年、鐵局愈趨劇烈之秋、於國民高揚必勝信念下、開始獻納運動、自展開協和會必勝飛機獻納運動、撫民當局嚴選鐵路、調查、感謝軍入獻運動熱情、募集軍援獻金一千二萬四千餘圓、現已將四百餘圓、現已納於本部矣、遂成劃當額、就中以撫西分

第十二回孝子節婦調查

撫順五名呈請表彰

【撫順】某於調查全國第十二回之孝子節婦名載、撫順縣下經各街村慎重調查之結果、節婦共為在記五名、已由縣呈報省矣

△張金氏、七十二歲、撫西街出身△金石氏、六十八歲、撫西街出身、△張李氏、四十六歲、關山村出身△吳于氏、六十歲、塔峪村出身△王高氏、五十八歲、塔峪村出身、

初等校職場挺身狀況研究會

【奉天】省下各都市之初等學校生徒、於本月二十八九兩日在本鞍國際中學校○學、身狀況研究會、除省文教科派員參加外、七都市天省下七都市之初等教育關係者將參加、就挺身狀況作一番研究

△通信地址 新京特別市水一樂町四ノ一滿洲藝文協聯一樂茂所

經濟統制民生安定

切勿陽奉陰違須洞悉時勢

決戰生活 座談會（三）

唐參事 防空生活化第一點就是先從簡略家具起、不過一般人多有的衣服家具和糧食、以及火力的預防火災的組織、在白天、服裝須整齊、防空服能夠、但一到宿夜睡眠時、就完全忽略了、須知這個是很大的錯誤、萬一敵機來襲時、是不一定的時刻、所以服裝也不是一到夜間就可以鬆懈的、同時也必須放置在身邊、以備一旦發生、便馬上就換起來才行、尤其女人的空服裝更須當然、像街頭上露著胳膊的衣服、是絕對不行的、須知防空服不僅是使於活動、保護身體安全也有很大的功效、若因為露出胳膊被燒傷了生命、那可未免太冤枉了、訓練方面、更該徹底、動作不應存有絲毫的依賴、防火的水、要準備得最充分、比如防火投水、救火等、都要習得、以備一朝有事、立即出動、

所以訓練中迅速是非常必要的、因為敵人的燒夷彈落下是非常的、以防一分鐘也是以影響全局、比這個程度、再有器材這個問題、提起器材也非常有需要、體驗起來的種類、鐵鍁鋤子等用具、若任意放置、防空防火所用的器材、隨時備用、防空裝束等都是不可缺少的、

尹股長 一人都知道負有防空的義務、指導、防空群是共同的地域、隣組任務一致協同、就能活動、我們期待著更好的公共秩序和行動、而為的是作民衆自身的防衛、全國、國民都可以完遂的空防

司會 諸位的談話對於防空問題、實在可以說是極好的意見、提醒我們、就是我們國民一般對防空的、很要緊的就是要好好的記住才行的、相信國民一般的行動和防空心、使我們國民生活的安定、經濟的統制、是具有正確的見解、這點就是今日國民生活所必要的、現在請尹股長就經濟統制方面、多給我們講一些意見吧、

尹股長 我們的生活和經濟的統制、是有極大的關係的、經濟是國家的命脈、在目前這樣的時局下、政府當局為了使國民生活的安定、保證國民不受經濟的威脅、所以制定了各種統制、可是一般商人、他們因了不瞭解當局施行經濟統制的用意、他們不能体會當局的苦心、往了有不正當的行為、在我國計算起來、上層階級也好、下層階級也好、只不斷進行違反統制的行為、他們卻不瞭解、國民一般看到這種情形、所以才有了不正的經濟現象的發生、以致誤了全體國民的生活、因為有些商人、利用統制、為了私人的利益、他們不正常的獲利、以致提高物價、所以今天的統制、和預防這些不法行為、才來制定的統制、一般以為經濟統制的目的是什麼、我們可以知道經濟統制的意義、

初戰時保健必服
若素
若素內含有大量之活性酵素、特有一種同化作用、和消化酵素之複合體、服之可保身體健康
（價一日數分）

上每新片
雪梅風柳
七月二十七日起　八月二日止
天樂・金城
和協・國際
同時公映
無頭案
血手案情節離奇迷惘莫測！
家有父・父姊妹隱・零一・隱二劍
主演　李麗華　呂玉堃

儲蓄報國　國強民富
兒童藥庫
兒科漢醫張子舟監製
儲藥保身　身健體康
驗方十二種專治小兒病
家庭常儲備兒童保安康
奉天大北關育生堂藥房出品

新發賣品
健胃整腸劑
強力胃活

盛京時報　（第三版）　第一萬二千二百九十七號

趣味考據　五大洲名起源

天文家發見了一個星，往往給牠起個名字，而且這個名字乃著名于世。舉凡洲和國家與邑，洋海同河湖得着牠的名字，也是同一方式。許多現在的名字，由來很古，在這些古得名字之中，我們可以時常看出，古人對于陸地和水的思想，同觀念的，這是多麼有趣的問題呢，讓我先談談畫分地球的五大洲吧！

◇亞細亞洲　這是人類知道最早的洲，大家以為人最初出現于亞洲，然後才蔓延于世界各地，亞細亞這名字是從印度哲學家來的，就是「開始之地」的意思，這樣人類發祥的地方叫這名字是很切當的。

◇歐羅巴洲　這個名稱，是從希臘字得來，「地球的廣面」的意思，並者由猶太字而來有「日落之地」的意思，古時東方人民不知道，有歐洲，只曉得太陽落西方，所以叫歐羅巴為日落之地。

◇亞美利加洲　當哥倫布發見美洲的時候，這片大陸並沒有名字，哥倫布以為他到了印度的西部，所以他叫坎列海裏的群島的西印度，居住上面的人就叫印第安人，亞美利加這個名字，是從遊歷家亞美利哥得來的，他在哥倫布之後，從意大利的弗羅斯遊歷到美洲，並且作了一篇遊歷美洲的文字。

◇澳大利亞洲　這個名字是包含澳大利亞，澳大利亞在一千六百零六年為荷蘭人所發見，當時叫新荷蘭，對于澳大利亞這名稱本來是亞洲南邊的意思，可是其中含意大抵不僅于此。

◇阿弗利加洲（黑暗大陸）。這名字，是從腓尼字來的意思是黑人，或者一個膚黑的人。

現代戰之方式

六月六日以來英美軍向北法開始侵入作戰，同時在太平洋方面敵軍在塞班島登陸更進行對于攻勢，轟炸九州，小笠原千島島，吾人深感世界戰局已到達最後之決戰階段。

情形，自大東亞戰爭開始以來，業由於之戰鬪所顯示出來制空權關係重要著也。試觀過去航空作戰之變遷，乃分為四個階段，即第一次歐洲戰爭時期飛機，已作為空中武器登場，但是當時可稱為搜索機時代。飛機是從之機械及其活動性能如偵兵同式作為搜索情報機關為使軍方容易作戰，而促進使飛機有攻擊威力，能直接協力迎上海上作戰。

然自歐洲戰爭，尤其大東亞戰爭以來，由於航空作戰之偉大進步發達，使航空作戰之情形又為之一變，在協力地上海上作戰，時亦須首先擊滅航空勢力，否則吾方航空部隊難得行動之自由，換言之，為協力地上作戰，已招來有若相當大規模之航空

航空決戰

距今約三百五十年前，自英國多列克擊破西班牙無敵艦隊，奠定大英帝國基礎之大海戰以來，又經顛爾遜之托夫納加海戰東鄉元帥之日本海戰敵歐洲大戰不免特蘭多海大海戰乃至大東亞戰爭此間，由木造帆船改變鋼鐵艦又至明治以後，有魚形水雷之發明由現水雷艇，潛水艦在海上戰鬪上已招來多大之變化，然而在此三百五十年間，海上的王者之地位仍屬戰艦所占。其後因飛機大見發達在戰場上亦有一大變革，飛機占海上戰鬪之王位。此所謂為空關之大變化，此種大至太平洋及印度洋，在大陸開始體驗海洋作戰之時性。自戰爭開始以來，由於科學驚人的進展發達戰鬪之相貌，試與戰初相較已招來極大的變化，雙方以變當的物質力作為唯一的依賴。蓋欲以物量戰勝而前來反攻而戰鬥之情形亦當益激烈。故此而且戰鬥處於科學戰，以下係以戰亦具有重大性，以下係以現在展開之東西作戰情形為主由科學的立場加以概觀，以資吾人有新的認識。

笑呀笑呀　笑能發胖

從前有句諺語說「笑能發胖」，這樣看來笑是好的了。但是肥胖不盡由於笑，不過隨便怎麼樣笑總是利益的。廣義言之身體的健康，生活的幸福，都與笑有關係。有人說過「無論什麼快樂，當可以提高生命的興味，變態痛苦就恰相反」。這些意思假若精密研究，那身體上各種作用時可以說能證明，例如歡樂可能加增心臟的運動並且能深呼吸，倘若我們在歡樂的時候和好朋友吃飯，那麼可暢快胸襟，於是腸內能有很多的消化液流入胃內，倘用化學的分析換算起來，這些液體裡包含助消化的酵素成分很多，反而言之倘若人不快樂，消化不會很強，頂明顯的例，就是我們憂鬱的時候胃裡不是不容能納食物，便是不能消化食物，真正傷心的人，就是液體的食物都不能下嚥。

笑的本身亦有特殊的價值，因為笑乃身體一種最寶貴最重要的筋肉（就是用作呼吸的筋肉）運動而起深呼吸的作用，這實地的深呼吸不僅能活用胸部筋肉，且可間接運動心部筋肉，這樣一來，就有較多量的氣氣經過血液，這種血液比別的血液所含氣氣來得多，故他的循環全身比別樣的血液也來得快，那麼身體的健康，亦可立至。

電波作戰

今次為世界戰局中核之航空決戰時代，即制空權之獲得為解決國家運命之重大要素，如此一所述，航空戰本今日之重要，所謂航空擊滅戰之時代，再改變為航空目標，航空施設航空資源等為以敵航空兵力，及敵航空部隊擊滅戰之必要，在大東亞戰爭當初，日軍在馬來菲律賓方面之航空戰，或在第二次歐洲戰當初，德軍對荷蘭比英對蘇作戰均為此種適例，然而時期之航空殲滅之目的亦不過為協力地上作戰，換言之為協力擴大之地上作戰，然在隣大戰爭之進展，現今日空戰場之變相對地上，或海上艦艇之協力的意義逐次稀薄，以達到制空權之目的，及敵航空部隊之擊滅為航空戰之目的。

空戰者不外為涌渡之活用，然而人間之感覺，對於遂行偉大發達之航空戰之性能，為不能追隨之結果，遂至致然之結果。為搜索警戒日常考慮利用電波，電波兵器由於此種要求而出現。電波兵器與航空機同屬今次戰爭之決戰兵器，電波兵器雖占一切重要地位，然其發達乃為接近之事，尤其由飛機強力反射電波，乃距今僅十年前之事，且此亦為滿洲然之事也，當時雖然承認為此種事實，但尚未完成如今日之電波兵器。當時之研究係以防空上警戒敵機及通視困難時之高射砲等對空戰爭等為主體。在第一次大戰開始之時德國方面之電波兵器由今日觀之雖不能，有充分性能，但德國對之力施整備訓練，卒使之供作作戰使用，在今日依作戰用途變遷，觀之在防空戰爭上之索敵兵器飛機上電波兵器可謂站在絕對地位。

第一搜索距離現在雖仍在研究中，但其他各點已著解決，其次為協助高射砲觀測之電波兵器此則測距測角精巧，現今世界各國之間最大距離為二四十公里，測距精度亦相當良好其次為夜間戰鬪機，發揮之任務，在捕捉敵機之同時，依標定電波使友軍機，接近敵機關於此點高度限制之技術問題必須加以解決，但現在夜間無論大氣如何惡劣，侵入亦不能不遭受抵抗。

以上所（前略前兵器之）特性，但在做攻擊兵器使用上亦能發揮異常威力。

第二為海上搜索上之利用，英國使用電波兵器，作為對潛水艦對策時在一九四一年，裝備電波兵器於飛機上，但當水上艦艇之搜索，對大艦船有一百公里，潛水艦有百公里之哨海能力。

第三為航空戰鬥活躍之防空力之增大，對敵基地之轟炸，亦可利用暗夜或大氣惡劣中，一九四〇年至一九四二年中轟炸德利用月明之日，殆至去年則依電波兵器，創造目標搜索裝置，並使用極短電法而使地上物反射於機，雖飛行於高度之上，亦能測知地上地物之位置，在最近之將來，縱對於孤立目標之水上艦艇等亦可連展開轟炸照準其而對之施行攻擊，但對於此種之發見，已有對策之兵器，即戰鬥機之電波器者也。

以上所就電波兵器有威力之部分加以叙述，但其間亦有一多大煩惱，因其利用非常微妙之電波現象，故因對方之雷電波得易失消機，關此為英美兩國捕捉電之電波器盜用之手段，亦各國極密努力，此種神秘武器之武，現在實可謂為電波戰時代也。

近代戰實為迅速之戰爭大之地球，現已絕對縮小，在神速中組系統之通信，實非爭上電波作用之大，戰電波兵器之擬，此兵電氣通信之發展亦不屬於電波兵器常速度向前進展。

此次戰爭之電波，益強化軍隊之感覺及神經，並於一變現在戰爭至獲進之間題，用為威力兵器上之電波分野無線電機續現正出現於戰場，亦電波發展之將來，吾人直無從預測，此種電波兵器之新步發達驚人，不過為世界的新步的一部分，故不可單認為一兵器的發現。

登陸作戰

登陸作戰自大東亞戰爭勃發以來，在種種的時間裏，就發生了很大的變化，在昔所謂登陸作戰不過短艇逐船團在海軍艦艇護衞之下航行，進抵登陸點附近之所謂「停泊地」

場演，戰術護下水實施軍隊軍需品之登陸工作，但這自從大東亞戰爭勃發以來，南太平洋之戰況，已具有深刻的海洋陸戰之情形，已不能像從前一樣容易施行了，於是登陸作戰的海洋運送材料速度的增大，而運送着其的，用於船艇方面變更，理的登陸用舟艇必須加以改善了。

在南方大型船舶，活動範圍之大中，航行感困難，尤於小艇，陸上方面內行動殆為不可能，增加海上船舶中船舶力之增大，結果遂成力團內亦有困難，不得不依弱大小船動艇及一部漁船矣，按海洋艦艇必須有海軍艦艇護衛，且船艇的武裝以及對空武裝的強化，更是必要，此等舟艇連方向上武裝強化之淺方深漸形成，可稱為海上，機甲戰的形態，最近出現的各種高速艇，係基於此種要求故也，當這兩者之向上和武裝之強化三條不完備，則海洋在戰不能充分活動，其次必要者是登陸消除，「停泊地」，譬如艇身關起御能力不能停止，則必須遷式起卸方法，但小船艇的淺近大小（吃水）而受限制的所以必須有自己能夠搭載軍隊需品的，舟艇預先裝在海艇於上陸點附近，一方進行一方迅速揚陸便是海艇卜永，得以圖運，此等船艇，資材改變之自海無他則海洋作戰上乃海軍及航空威力，須得而行，於洋上或登陸以前，擊滅戰方面，攻擊作戰中一舉戰攻防敵海洋陸地，故登陸作戰適應此種要求而生產者也。

基地要塞

所謂航空基地要塞，就是以飛機場為中心，對空中敵方攻擊充分防禦，且對海上地上之敵方攻擊，能充分對抗之設備的基地也，由於航空基地之各種設施防衛設施而成者，且該等設施防衛戰鬥戰地，應充分設施及補給設施三種設施之間能夠忍耐敵方猛烈轟炸，海上之艦砲射擊，陸上砲兵之集中砲擊，需要分散以及偽裝於廣範圍地域，各個部地應用三合土堅固地築，使與從來普通飛機的兩方的飛機場，整齊的格納庫，顯然而見的飛機起降場相異，現在所需要的是各種具有堅固保衛空權之作戰根據地之重要性格。（未完）

名臣傳　班義烈公定天山

班義烈公諱第，姓博爾濟吉特氏，蒙古鑲黃旗人。由官學生授中書，遷內閣侍讀學士。長於詩賦及古文辭。雍正甲辰，擢內閣學士。丁未遷理藩院侍郎。癸丑在軍機處行走。丙辰授兵部侍郎，充經筵講官。與滿洲尹文端公尹繼善交好無猜，詩文往還亦多。巳未擢湖廣總督，值湖南龍里永綏苗人反叛，朝廷命巡撫馮光裕等籌勦。未閱兩月，事既完竣，會詔還闕。庚申丁丙艱。明年仍直軍機處，壬戌授兵部尚書，兼議政大臣，管理藩院事。戊辰授內政大臣，赴金川軍營，辦理糧餉。六月赴軍前，督攻賞嶺一路。庚午調補西藏。未至西藏，郡王珠爾默特那木扎勒謀叛，駐藏都統傅清、左都御史拉布敦，誘計誅之，旋為逆黨羅卜藏扎什所害。十二月羅卜藏扎什等伏誅。辛未，論防範噶爾藏有功。明年召回京，補鑲紅旗蒙古都統。未幾平定準噶爾之議起，甲戌召還京，授兵部尚書。時準噶爾內亂，杜爾伯特台吉策楞等率眾來歸，台吉阿睦爾撒納亦率屬歸降，上決計用兵，令公為定北將軍，率兵由北路進。命公攜阿睦爾撒納副之。乙亥正月，兩路出師，義烈以定北將軍出北路，阿睦爾撒納副之。各部落望風迎降，行數千里，無抗顏行者。五月初一長驅抵伊犁，達瓦齊以二千人宵遁。於是天山南北二路，皆不血刃而定。上聞捷，大喜，論功封一等誠勇公，令於伊犁辦事。旋阿睦爾撒納謀叛，公率兵五百人為其所困，力不能支，七月自刎死，詔贈義烈。

皇軍軍裝（二）

航空部隊（圖一係少年飛行兵之武裝正面與背面航空帽、航空頭巾兩種航空服、航空手套兩種航空服電熱航空手套電熱航空袜航空浮衣兩種航空浮具）

落下傘部隊（圖二係落下傘部隊之裝備落下傘從之發展現不能涉秘大意係想像者）

誤吞梗喉　救法急

一、誤吞釘，急服生獨血並菜，然自可由大便出。

二、誤吞錢器，發便軟末調服二三錢食之，錢末裡錢器中大便出。

三、誤吞銅錢，多食荸薺，即可消化。

四、誤吞玻璃，亦豆面湯熟飲，玻璃由腸而瀉不傷時亦豆皆玻璃瀉出。

五、誤骨梗喉，用陳一塊

家庭

小國民的保健　勿使兒童隨意零食

兒童因為新陳代謝迅速，食慾旺盛，所以最喜零食，又因零食的種類繁多，兒童為好奇心驅使，故對零食特別嗜好，然而零食的害處大大，切不可使兒童養成零食的習慣並對零食的害處分述如下：

一、紊亂消化工作　人的腸胃臟有工作時間，和休息時間，消化液才能充分分泌，若食無定時，則腸胃勞累，消化液的分泌即受影響，因而消化不良，易犯腸胃病。

二、食慾不振　消化不良即很容易食慾不振，減少食慾，兒童因為食慾不振的原故而正飯不吃，長久以後，便能發生食慾不振的現象，甚至釀成其他一切疾病的根源，兒童時的疾病，十之八九，可說是貪吃而起。

三、缺乏營養　零食多半是糖果點心之類，這些東西的營養多，鮮的少，本來就缺乏營養，再加以吃的不得法，又耽誤了正飯，那麼兒童營養的吸收，更加缺乏，所以防禦力弱，不潔淨的食品，中毒。

四、多半是小街市所賣的小販，露天陳列滿着塵土，夏天佈滿着蠅蚋，多不清淨，更是罪惡。

五、不經濟　零食的價值在往較昂，且兒童一有了零食習慣，那麼一日之內購買數起，因之每次所拿不多，認為是有限的錢，殊不知一日數起，十日即數十回，一月一計，為數甚鉅，以有用之錢，買來無用的零食，愚也甚矣。

六、養成無定所的惡習　零食既然沒有定食，也就沒有一定的地方，而且雖然是在街上或在院裏，無論是走着或是玩着，都會吃起來，甚至於吃完了又放到嘴裏去吃，或者是掉在地上，隨手拾起來便吃，且零食中以糖類為最多，將糖含者許多糖在口中，久之牙齒便被蛀壞了。

維他命的補給法

用人工來補給幼兒的榮養，其應當注意的事就是維他命B的補給，現將關於補給的方法，介紹如次：

用胡蘿蔔，菠菜，白菜等切碎，在煮飯的時候，將在飯上，再用濾布，將其所含的水分完全擠出，一小時後取出，亦以少許的水煮約分鐘裡，將這種汁給小兒飲用，但是當用還種汁給小兒時，也不會十分適口的，最好在一百瓦的牛乳內，倒入十瓦的菜汁，絕無問題，滴之，保護者們不妨試試。

小常識

一、法　我們家裏縫棉時，牙粉掉了，買來的時候，家用可以將牙粉放在其內，不易發霉，以肥皂水倒進去，就不再有污漬了。

二、不易漏的製法　我們平日所用的熱水瓶，在發現有漏的時候，用熱熔蠟燭滴上，果然可以經久不壞。

三、舊貨新用　凡是用破了的熱水瓶，入那麼可以經久不壞，用火柴燒而裝入新瓶內，亦能再用，以免去這弊。

家庭的建設

「家庭的建設」該放在我們的肩上，唯有我們生命力旺盛的人，才會從這新的建設「故土康莊的大道」門上，家庭是含有生命的地方，我們必須由他明朗的建設起來。

時代告訴我們，如今，舊的該去掉了，新的該來了，是這樣的，古老的家庭，該讓他走上滅亡的路上，新生的家庭，該健壯的生長起來，我們原都是愛護家的，所以我們該負起這個責任來，家庭該談和時代並在一處走在時代後面，那就是落伍的建設，我們明朗的家庭吧。

文藝連載小說（157）

穆儒丐著　于鶯壽畫

第七章　唐太宗與玄奘法師

那是法師不欲他知道呢，不是他不許去嗎，法師見問當下急忙繳應道謝說：「這個是玄奘的錯了，不過當隱行之前，會再三表請，始終未蒙允，但是不可歸咎怪罪，不可虛擲受願，僧除不誠恐歲月蹉跎，爾不得遂，無計可施，乃私出國，及今思之，專擅之罪，實不勝惶懼，惟陛下其哀而察之不勝幸甚」。

「但是出家人，是例外，那個法律，是為俗人設的，不把你算在裏面，惟是法師，師能委命求法，惠利眾生，朕甚嘉焉，亦不須為懷，但是彼土山川阻遠，方俗異心，師如何能到彼邦，但是大唐法師遠既不限制出家人，為何不明定條文呢，倘是最後一問，那麼遠遠，以一箇身僧人如何能達到目的呢，這種疑問，還在我們聽可以看出法師的口才，請看下面的答案：

「臣聞，乘疾風者，造天池而非遠，御龍舟者，涉江波而不難，自陛下握乾符，清四海，德被九域，仁被八風，淳風扇於炎之南，聖威振蔥山之外，所以戎夷君長，每見雲翔之鳥，自東來者，猶疑從於上國，斂躬而敬之，況玄奘圓首方足，親承育化者也，既賴天威，故得往還無難」。

這種辭令，若不是心靈性聰的人，那能道得出呢，看了東來飛鳥，當以為從上國來的，見了中國的人，那能自他不敬仰呢，於是法師由於國威和西域的交流，接見所見，眾不知他了，不限出乃是由於西域各國，均不敢於大唐也，分明的中國，而乃日在其國，玄宗師之所以為行宗，太宗聽了大喜，又把西域以及印度的事，很詳細的，問法師問了一番，法師遂把一路所經，以及印度的風俗，民情，物產，寶貨，以至佛跡等等，很詳細的，對答如流，滔滔不絕，都是張騫所不傳，班馬無得而載，太宗大悅，謂侍臣曰。

「昔苻堅稱釋道安為神器，舉朝尊之，朕今觀法師詞論典雅，風節貞峻，非惟不愧古人，亦乃出之更遠」。

趙國公長孫無忌奏曰。

「誠如聖旨，臣嘗讀三十國春秋，見叙安事，實高行博物之僧，但彼時佛法來近，經論未多，雖有鑽研，其窮枝葉，非如法師躬窮淨域，討衆妙之源，究泥洹之跡者矣。」

太宗頗以為然，因請法師，宜將西域印度之事，勒成一書，以備國史之缺，既又以法師道德宏遠，器宇凡，欲使其還俗，以為公輔之器，當下把這意思和法師說了，請他立刻還俗，在朝中當一位大臣吧。

太宗對於法師可謂敬愛至了，所以不顧他是當和尚，但是這一來可把法師為難了，在當時的君命，是不可抗的，可是如果答應太宗的要求，便走頭前功盡棄，什麼也不是了。

影戲廣告

大西關大什字街　金城　電話二七五四
廿二日至廿六日　戰時國民不可不看　偉大無上佳片　時代兒女　下期　雪梅風柳

小西關中街　光明　電話二一八八四
廿六日至卅一日　中聯公司偉大巨片　黃河主演　激流　下期　綠林外史

北市場　雲閣　電話三五三九五
廿二日至廿六日　戰時國民不可不看　偉大無上佳片　時代兒女　下期　好孩子

西關大街　天光　電話三七二八
廿二日至廿六日　戰時國民不可不看　偉大無上佳片　時代兒女　下期　好孩子

城內鼓樓南　天樂　電話二一八二
廿二日至廿六日　戰時國民不可不看　偉大無上佳片　時代兒女　下期　雪梅風柳

電車路　亞洲　電話三七九一
廿二日至廿六日　戰時國民不可不看　偉大無上佳片　時代兒女　下期　好孩子

城內中街　光陸　電話三三六三
廿二日至廿六日　戰時國民不可不看　偉大無上佳片　時代兒女　下期　好孩子

北市場　國際大戲場　電話二三八一
今天公演　時代兒女　五時起演二場
雪梅風柳　李麗華主演　下期

北市場　協和　電影院
廿二日至廿六日　戰時國民不可不看　偉大無上佳片　時代兒女　下期　雪梅風柳

電影院　瀋陽
廿二日至廿六日　華影公司上佳片　王丹鳳　陳琦主演　樂府煙雲　下期　時代兒女

廣告

遺失匯票聲明　敝人於七月十三日由哈爾濱大成銀行本店發行奉天支店照付第六二九號支票瑞隆商店名下國幣參千圓整不慎遺失特此聲明作廢　瑞隆商店啓

緊要聲明　啓者敝會外依立有錢條慈因經手人手續不清有空期錢已付清而錢條未行收回者有之有拋棄兌換條而錢條未收回者有之故無論此錢條與收回者無論還年近日當前後往來錢條此所有錢條均須於本年陽曆七月參拾日以前來敝對照清理如至期不來過期概不負償還之責任　惠工四、一二九號號茂興圖書商會敬啓

梁宅成藥　主治誰用誰好病　濟世慈航　余與梁宅交際十餘年，介紹歐友經驗治癒各要症則其效果實功德無量也。外埠函購務將病狀詳細詳明，如肥胖症，靑年吐血，陽痿遺精，腳肢關節病，鼠痛，乳瘡，半角風，神經痛，偏癱等症，服梁宅寶靈藥，經無不爽效。世藥房梁宅成藥每料十二元　介紹人奉天軍管區　曹丹五啓

養蜂增產　募集研究員若干名　希望者來函附郵六分簡章即送　蓮京縣振興養蜂場

新班開始募集生徒　年齡程度均不限　四個月卒業本校代為介紹職業　滿洲女子打字學院招生　一、本校備有寄宿舍簡章函索附郵六分　一、本校代打日滿文件　地址　奉天市瀋陽區一心街六段八六號　即城內警務處東胡同

日本專門語　南滿飜譯學會招生　班別　夜間班　晝間班　科別　初等科　中等科　高等科　報名　七月三十日起始　新學期開始　八月二日　奉天市大西區永安街一段一四二號（即南市場三經路南頭）

奉天市北市場　中央大戲院　今晚譯演偉大本戲　今晚換演　貳本　濟公活佛　依景佈景　李書雲　主演　李少芳　導演　小岩柏　佈景　李少泉　劇中奧妙　機關佈景　布景新奇　五花八門　變化離奇　神通廣大　佈景巧妙　合人觀感

隆中策論命聖手　奉到　易理奧妙能預斷先機而趨吉避凶，以爲人生幸運之指南。本人由壬子丁丑年寓居南京，首都飯店，詳算命理三種學術......各地區司令官......政要長旅長司令及商工會長吳孚介寄共見報章辛巳張敬本政部......公會長..一一名列首席......業旦下吉......寓小西關魁星大旅社　樓上四十二號（另設分部）客室課金五元　來訪者不拘鐘點，接待來賓　名不虛傳　人到必至

應適症　久患痔瘡，瘻管，脫肛，外痔，內痔，混合痔，肛門脹痛，便血，脫肛，結痛，生管，肛門破裂，肛門腫脹，便秘，肛門搔痒，有不可思議之功力　化痔土龍散　奉天市大西街三段八二號　本舖　張三多堂　▲函索附郵說明書附郵六分▲

虎骨花蛇露　老福順堂

唯一特效　服後即愈
獨樹一幟　濟生　調經丸　功效卓著
（服法簡易·功效完全·此藥服後·病到病消）
專治婦女赤白帶下　月經不準　趕前錯後　一月數次　月經不止　月經淡紅　紫黑成塊　月經閉止　數月不見　午後發燒　周身冷熱　經前腹痛　經後腹痛　行經腹痛　子宮寒冷　久不受孕　滑胎小產　血崩血漏　虛病癆病　飲食不思　面黃肌瘦　血熱血寒　胎前產後　由氣由寒　所得各症　速服此藥　立奏奇效　輕病一盒　重病二盒　百發百中　無效退錢
定價　大盒十二元五角　小盒七元五角
外埠加郵費　不收郵費　全國藥房均有代售
奉天市北市場大觀路東濟生製藥所　振興口座奉天七七六五　電話四二七八號
製造總發賣